CIFERECIGO PUBLISHING · MONOGRAFÍA DE ENSAYO

La Revolución Agéntica

Cómo los agentes de IA transforman el trabajo, la organización y la responsabilidad



AUTOR
Thorsten Jankowski

EDITORIAL
ciferecigo Strategy Lab

EDICIÓN
10 Ensayos · Edición Española
2026

ciferecigo.com/special-agentic-revolution

Primera Edición Española 2026 · Todos los derechos reservados

Índice de contenidos

00 · ENSAYO PRINCIPAL

La Revolución Agéntica

Cómo los agentes de IA pueden transformar la organización, sin automatizar la responsabilidad

01 · PRÓLOGO

Del orden a la agéntica

Por qué la burocracia de Max Weber vuelve a ser importante para la organización agéntica

02 · PARTE 1

La trampa de la burocracia

Por qué una burocracia más rápida no es aún una mejor organización

03 · PARTE 2

El cerebro de la nueva organización

Cómo los agentes, el conocimiento y las herramientas se convierten en un sistema controlado

04 · PARTE 3

Hombre y máquina

Lo que hace valioso el trabajo humano cuando los agentes asumen más tareas

05 · PARTE 4

Entre el hype y la responsabilidad

¿Cuánta autonomía debe tener un agente de IA?

06 · PARTE 5

El futuro de la empresa

¿Qué queda de la jerarquía cuando la información fluye de manera diferente?

07 · PARTE 6

Del sueño a la acción

Cómo comienza realmente la transformación agéntica

08 · PARTE 7

El camino de Europa entre la protección de datos y el poder de los datos

Por qué la soberanía digital necesita más que buenas reglas

09 · EPÍLOGO

La organización es una elección

Epílogo a La Revolución Agéntica

WEB-SPECIAL EDITION · LA REVOLUCIÓN AGÉNTICA

00 ENSAYO PRINCIPAL

La Revolución Agéntica

Cómo los agentes de IA pueden transformar la organización, sin automatizar la responsabilidad

POR THORSTEN JANKOWSKI · TIEMPO DE LECTURA ~5 MIN · A FECHA DE 12 DE AGOSTO DE 2026



Nos hemos acostumbrado a hablar de inteligencia artificial como si la tecnología escribiera por sí misma el futuro del trabajo.

> Los modelos son cada vez más potentes.
>
> Los agentes más autónomos.
>
> Los sistemas más rápidos.

La lógica dominante sugiere que la organización debe avanzar inevitablemente en una dirección: menos personas, menos jerarquía, más automatización, más autonomía.

Quizás ese sea precisamente el punto de partida equivocado.

La tecnología no decide qué tipo de organización surge. Solo amplía el espacio de lo que podemos diseñar.

El cambio real: De herramientas a agentes

En los últimos tres años, la mayoría de las empresas experimentaron la IA generativa como un asistente. Una IA responde preguntas, redacta borradores, resume documentos y genera código.

Eso fue útil, pero no alteró fundamentalmente el funcionamiento de las organizaciones. El ser humano siguió siendo el único detonante, procesador y controlador de cada paso.

Con la IA agéntica, este patrón cambia:

> Un agente no se limita a responder a un prompt.
>
> Un agente acepta un objetivo.
>
> Un agente desglosa objetivos en subtareas.
>
> Un agente selecciona herramientas.
>
> Un agente evalúa resultados intermedios.
>
> Y un agente actúa de forma independiente dentro de límites definidos.

Esto no es solo un avance tecnológico. **Es una transformación organizacional.**

Una organización agéntica no automatiza el trabajo para eliminar a las personas. Diseña software para liberar a los humanos de la fricción de coordinación mientras fortalece el juicio humano.

PERSPECTIVA CIFERECIGO

La pregunta central de la revolución agéntica no es cuántas tareas puede ejecutar una IA de forma independiente. La pregunta central es: ¿Cómo estructuramos los derechos de decisión, el contexto y la responsabilidad para que los sistemas autónomos generen valor empresarial real sin exponer a la empresa a riesgos operativos inmanejables?

Los diez ensayos de esta edición

Esta edición reúne la serie completa de diez ensayos que analizan la transformación agéntica desde la teoría fundamental hasta la ejecución práctica:

00 · Ensayo Principal: La Revolución Agéntica

01 · Prólogo: Del orden a la agéntica

02 · Parte 1: La trampa de la burocracia

03 · Parte 2: El cerebro de la nueva organización

04 · Parte 3: Hombre y máquina

05 · Parte 4: Entre el hype y la responsabilidad

06 · Parte 5: El futuro de la empresa

07 · Parte 6: Del sueño a la acción

08 · Parte 7: El camino de Europa entre la protección de datos y el poder de los datos

09 · Epílogo: La organización es una elección

Bienvenido a La Revolución Agéntica.

WEB-SPECIAL EDITION · LA REVOLUCIÓN AGÉNTICA

01 PRÓLOGO

Del orden a la agéntica

Por qué la burocracia de Max Weber vuelve a ser importante para la organización agéntica

POR THORSTEN JANKOWSKI · TIEMPO DE LECTURA ~4 MIN · A FECHA DE 12 DE AGOSTO DE 2026



En el discurso moderno sobre gestión, 'burocracia' se utiliza casi universalmente como un insulto. Representa lentitud, formularios absurdos, rigidez y exceso administrativo.

Sin embargo, cuando el sociólogo Max Weber conceptualizó la burocracia hace más de un siglo, la describió como una de las invenciones más racionales y eficientes de la civilización humana.

> La burocracia de Weber fue una respuesta histórica a la arbitrariedad.
>
> Una respuesta al nepotismo.
>
> Una respuesta a la escasez de información.
>
> Y una respuesta a los altos costes de coordinación.

Reglas fijas, responsabilidades definidas, procesos documentados y jerarquías claras estaban diseñados para garantizar que las acciones colectivas complejas se ejecutaran de manera fiable.

La paradoja de la burocracia digital

Cuando las empresas digitalizan reglas burocráticas obsoletas sin replantearse su propósito original, no crean agilidad. Crean **burocracia digital a velocidad de máquina.**

Automatizar una regla defectuosa no hace que una organización sea ágil. Simplemente acelera la fricción.

PERSPECTIVA CIFERECIGO

El objetivo de la IA agéntica no es eludir las reglas organizacionales, sino hacer que las reglas sean transparentes, dinámicas y autoejecutables.

WEB-SPECIAL EDITION · LA REVOLUCIÓN AGÉNTICA

02 PARTE 1

La trampa de la burocracia

Por qué una burocracia más rápida no es aún una mejor organización

POR THORSTEN JANKOWSKI · TIEMPO DE LECTURA ~5 MIN · A FECHA DE 12 DE AGOSTO DE 2026

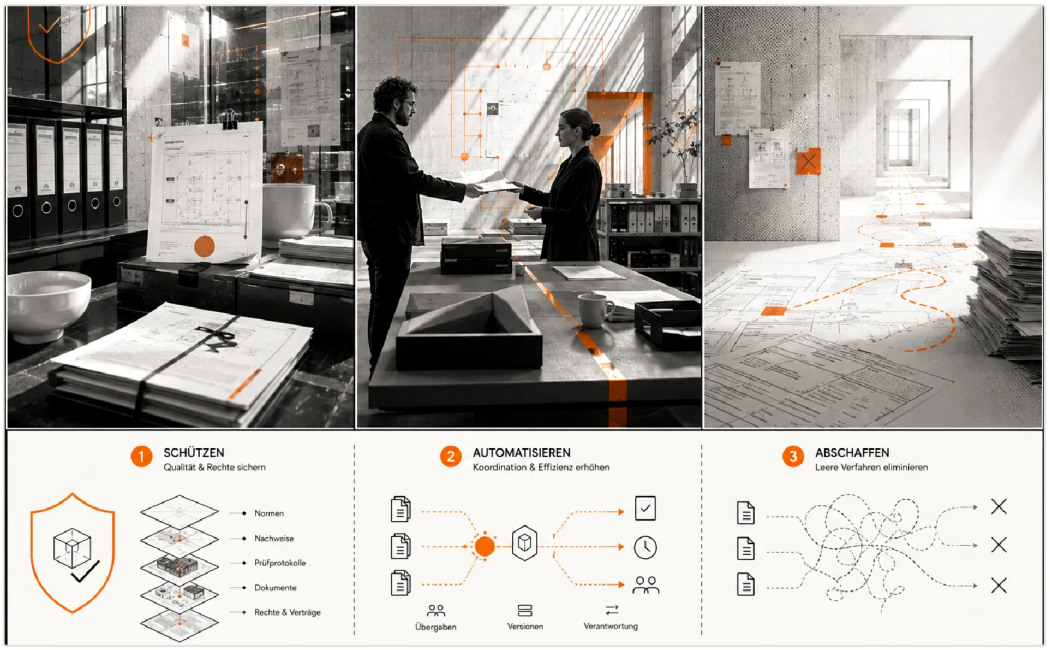

Muchas organizaciones que caen en la 'Trampa de la IA' despliegan inteligencia artificial principalmente para acelerar rutinas administrativas existentes.

> Usan IA para completar informes de cumplimiento más rápido.
>
> Usan IA para redactar memorandos internos más rápido.
>
> Usan IA para resumir reuniones de estado innecesarias.

La verdadera eficiencia significa eliminar pasos operativos innecesarios, no ejecutar tareas inútiles a velocidad de IA.

WEB-SPECIAL EDITION · LA REVOLUCIÓN AGÉNTICA

03 PARTE 2

El cerebro de la nueva organización

Cómo los agentes, el conocimiento y las herramientas se convierten en un sistema controlado

POR THORSTEN JANKOWSKI · TIEMPO DE LECTURA ~6 MIN · A FECHA DE 12 DE AGOSTO DE 2026



Un error común es imaginar al agente de IA como el 'cerebro' central de la empresa. En realidad, un agente no es el cerebro: es parte del **sistema nervioso.**

Las cinco capas arquitectónicas

1. Capa de contexto: Reglas de negocio, conocimiento de dominio y datos corporativos en tiempo real.

2. Motor de razonamiento: LLMs base capaces de planificación multietapa y selección de herramientas.

3. Capa de herramientas: APIs, conectores ERP, acceso a bases de datos y generadores de documentos.

4. Gobernanza y límites: Permisos, comprobaciones de políticas, límites presupuestarios y filtros de seguridad.

5. Interfaz de supervisión humana: Escalado de casos límite, autorizaciones explícitas y registros de auditoría.

Sin capas estrictas de contexto y gobernanza, un agente autónomo es simplemente un generador rápido e impredecible de riesgo.

WEB-SPECIAL EDITION · LA REVOLUCIÓN AGÉNTICA

04 PARTE 3

Hombre y máquina

Lo que hace valioso el trabajo humano cuando los agentes asumen más tareas

POR THORSTEN JANKOWSKI · TIEMPO DE LECTURA ~5 MIN · A FECHA DE 12 DE AGOSTO DE 2026



A medida que los agentes de IA ejecutan flujos de trabajo administrativos y analíticos complejos, el trabajo humano se redefine de manera fundamental.

Los seres humanos en una empresa agéntica no son una categoría residual de trabajo que el software aún no ha automatizado. **Son parte intencionada del diseño.**

Las cuatro funciones humanas insustituibles

1. Dirección (Richtung): Definir objetivos, valores y prioridades estratégicas.

2. Contexto (Kontext): Aportar conocimiento tácito, señales de mercado no cuantificables y empatía a las decisiones.

3. Juicio (Urteil): Evaluar sopesamientos cuando los objetivos empresariales entran en conflicto.

4. Responsabilidad (Verantwortung): Responder por los resultados éticos, legales y comerciales.

PERSPECTIVA CIFERECIGO

Las máquinas pueden simular decisiones basadas en datos, pero las máquinas no pueden asumir responsabilidad. La responsabilidad requiere agencia moral y riesgo económico, cualidades exclusivas de los seres humanos.

WEB-SPECIAL EDITION · LA REVOLUCIÓN AGÉNTICA

05 PARTE 4

Entre el hype y la responsabilidad

¿Cuánta autonomía debe tener un agente de IA?

POR THORSTEN JANKOWSKI · TIEMPO DE LECTURA ~8 MIN · A FECHA DE 12 DE AGOSTO DE 2026



Otorgar autonomía operativa a los sistemas de IA plantea cuestiones legales, financieras y regulatorias inéditas. ¿Quién es responsable cuando un agente calcula mal un contrato con un proveedor o emite una factura errónea?

El ciclo de gobernanza en 6 pasos

Paso 1: Definición de objetivos — Parámetros y restricciones explícitas.

Paso 2: Establecimiento de límites — Umbral financiero y legal máximo.

Paso 3: Monitoreo de ejecución — Telemetría en tiempo real y registro de trazas.

Paso 4: Gestión de excepciones — Escalado automático al supervisor humano.

Paso 5: Autorización humana — Requerida para acciones de alto riesgo.

Paso 6: Auditoría y retroalimentación — Actualización continua de modelos y reglas.

La gobernanza no es un obstáculo para el despliegue de IA: es la condición previa que hace segura la adopción empresarial.

WEB-SPECIAL EDITION · LA REVOLUCIÓN AGÉNTICA

06 PARTE 5

El futuro de la empresa

¿Qué queda de la jerarquía cuando la información fluye de manera diferente?

POR THORSTEN JANKOWSKI · TIEMPO DE LECTURA ~7 MIN · A FECHA DE 12 DE AGOSTO DE 2026

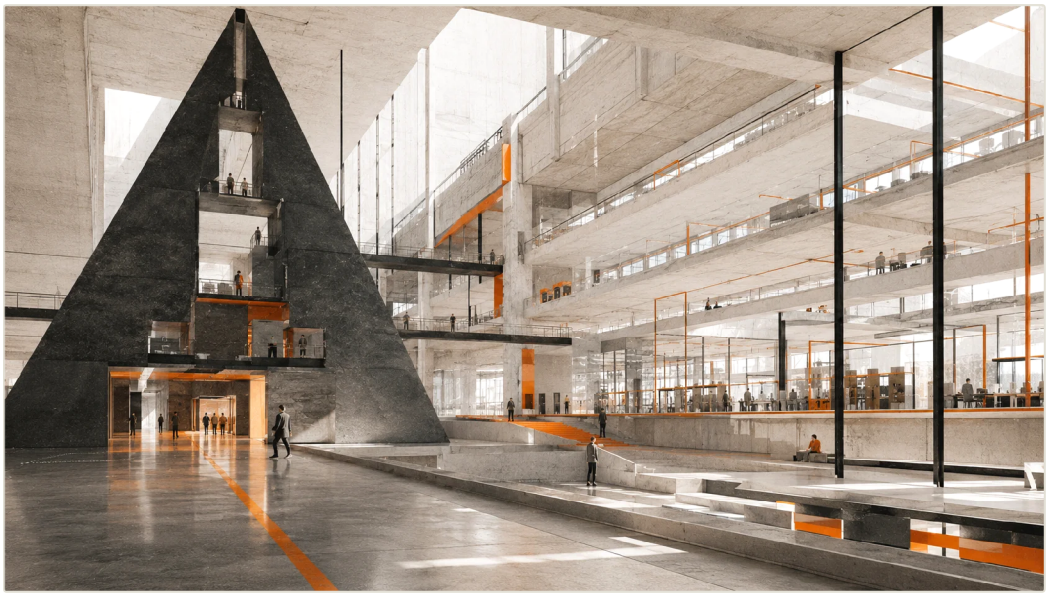

Las jerarquías corporativas tradicionales se diseñaron en torno a cuellos de botella de información. Los directivos existían en gran medida para recopilar actualizaciones de estado, filtrar informes y transmitir directivas hacia abajo.

De organigramas a arquitecturas de decisión

La empresa del futuro no se estructura como una jerarquía rígida de personas, sino como una **arquitectura de decisión dinámica.**

La pregunta no es si la pirámide cae. La pregunta es qué arquitectura de decisión la reemplaza cuando la información fluye sin fricción.

WEB-SPECIAL EDITION · LA REVOLUCIÓN AGÉNTICA

07 PARTE 6

Del sueño a la acción

Cómo comienza realmente la transformación agéntica

POR THORSTEN JANKOWSKI · TIEMPO DE LECTURA ~6 MIN · A FECHA DE 12 DE AGOSTO DE 2026



La transformación exitosa de la IA en las medianas empresas no comienza con proyectos grandiosos de plataformas multimillonarias.

Comienza con cuellos de botella operativos pragmáticos y de alta fricción.

El camino pragmático de transformación

1. Mapear fricción: Identificar cuellos de botella repetitivos de coordinación multietapa.

2. Limpiar datos y reglas: Codificar la lógica de negocio explícita y los límites de decisión.

3. Desplegar pilotos controlados: Construir agentes de dominio específico con supervisión humana.

4. Medir impacto humano: Verificar el tiempo ahorrado y la calidad ganada por los equipos.

5. Estabilizar aprendizaje: Refinar las reglas basándose en casos reales antes de escalar.

PERSPECTIVA CIFERECIGO

Empiece poco a poco, construya confianza a través de la auditabilidad y escale la capacidad solo a medida que la gobernanza demuestre ser resistente.

WEB-SPECIAL EDITION · LA REVOLUCIÓN AGÉNTICA

08 PARTE 7

El camino de Europa entre la protección de datos y el poder de los datos

Por qué la soberanía digital necesita más que buenas reglas

POR THORSTEN JANKOWSKI · TIEMPO DE LECTURA ~8 MIN · A FECHA DE 12 DE AGOSTO DE 2026



La estrategia empresarial europea a menudo se encuentra dividida entre el estricto cumplimiento normativo (EU AI Act, GDPR) y la dependencia de proveedores de la nube hiperescalares no europeos.

EE. UU. vs. Europa: El contraste estratégico

Modelo EE. UU.: Velocidad y escala — Despliegue comercial rápido, hiperescalado comercial, concentración de capital privado.

Modelo Europeo: Estado de derecho y confianza — Privacidad estricta, clasificación de riesgos e iniciativas de infraestructura soberana (Fábricas de IA y superordenadores).

En agosto de 2026, la red europea abarca **19 AI Factories y 13 AI Factory Antennas**. No son fábricas tradicionales, sino centros de competencia e infraestructura de IA construidos alrededor de superordenadores europeos y centros de acceso regional diseñados para proporcionar a empresas emergentes y pymes capacidad de cómputo y soporte técnico.

La soberanía digital no significa aislarse del mundo. Significa conservar la capacidad real de elegir entre alternativas viables.

WEB-SPECIAL EDITION · LA REVOLUCIÓN AGÉNTICA

09 EPÍLOGO

La organización es una elección

Epílogo a La Revolución Agéntica

POR THORSTEN JANKOWSKI · TIEMPO DE LECTURA ~3 MIN · A FECHA DE 12 DE AGOSTO DE 2026

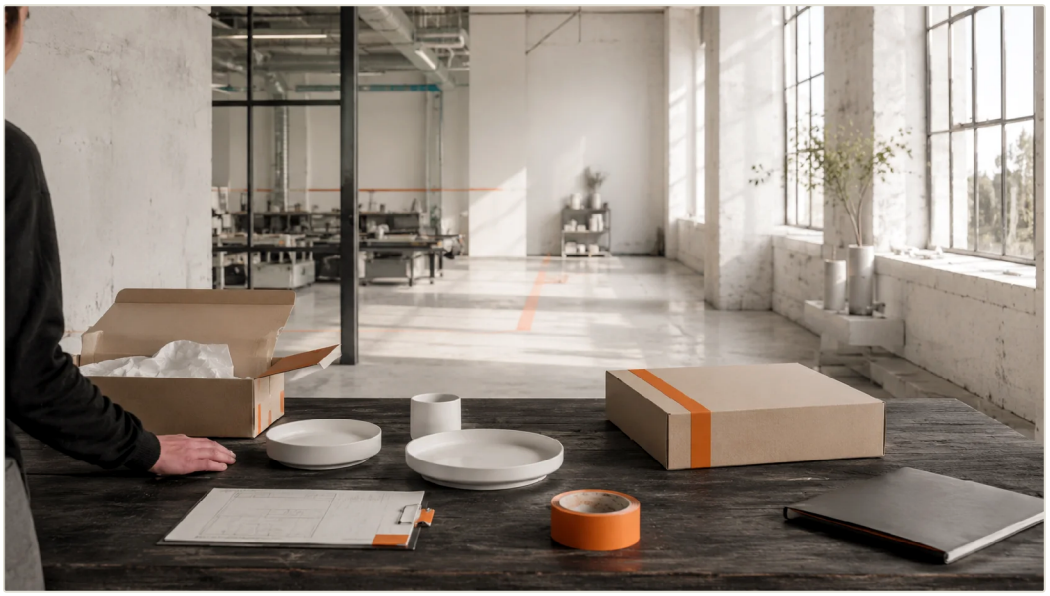

Nos hemos acostumbrado a hablar de inteligencia artificial como si la tecnología escribiera por sí misma el futuro del trabajo.

> Los modelos son cada vez más potentes.
>
> Los agentes más autónomos.
>
> Los sistemas más rápidos.

Quizás ese sea precisamente el punto de partida equivocado.

La tecnología no decide qué tipo de organización surge. Solo amplía el espacio de lo que podemos diseñar.

La posibilidad no es elección

> Hoy podemos encontrar información más rápido.
>
> Evaluar documentos automáticamente.
>
> Conectar conocimiento.
>
> Preparar decisiones.
>
> Coordinar procesos.
>
> Ejecutar acciones.

Sin embargo, de:

Podemos automatizar este trabajo. → no significa aún: **Debemos automatizar este trabajo.**

El agente puede decidir. → no significa: **El agente debe decidir.**

El ser humano no es técnicamente necesario. → no significa: **El valor humano ha desaparecido.**

La organización comienza precisamente entre estas frases.

Impacto sobre autonomía

¿Hace realmente mejor a la organización? Mejor trabajo, mejores decisiones, responsabilidad más clara, menos fricción inútil. Ese es el estándar definitivo.

Diseño

La Revolución Agéntica no reside en la máxima autonomía.

Reside en la capacidad de rediseñar cómo funcionan las organizaciones.

> ¿Qué trabajo delegamos?
> ¿Qué competencia conservamos?
> ¿Qué reglas protegen el valor?
> ¿Qué burocracia puede desaparecer?
> ¿Qué conocimiento compartimos?
> ¿Qué poder le damos a un sistema?
> ¿Y qué responsabilidad mantenemos conscientemente?

No hay una respuesta puramente tecnológica a estas preguntas. Solo hay elecciones.

Porque al final, el futuro de la empresa no es ni digital ni agéntico.

Es diseñado.

Y el diseño comienza con una elección.